



## 1. การส่งรายงาน 506

ตั้งแต่ 26 มกราคม ถึง 26 กุมภาพันธ์ 2562 สำนักงานสาธารณสุขจังหวัดร้อยเอ็ด ได้รับรายงานโรคที่เฝ้าระวังทางระบาดวิทยา จากบัตรรายงาน 506 จำนวน 4,823 บัตร โดยได้รับบัตรรายงานจากโรงพยาบาลส่งเสริมสุขภาพตำบล 209 แห่ง (1,234 บัตร) และจากโรงพยาบาลทุกแห่ง (3,589 บัตร) ความทันเวลาในการส่งบัตรรายงาน 506 พบว่า ในภาพรวมโรงพยาบาลส่งเสริมสุขภาพตำบล มีการส่งรายงานทันเวลา ร้อยละ 93.84 สำหรับโรงพยาบาลชุมชนและโรงพยาบาลทั่วไป มีความทันเวลาในการรายงาน ร้อยละ 97.52

### ความทันเวลาในการส่งรายงานในเดือนนี้

- สสอ. มีความทันเวลาในการส่งรายงานได้ตามเกณฑ์ (มากกว่า ร้อยละ 80) จำนวน 18 แห่ง
- สสอ. มีความทันเวลาในการส่งรายงาน**ไม่ได้ตามเกณฑ์** (น้อยกว่า ร้อยละ 80) จำนวน 2 แห่ง คือ **สสอ. อาจสามารถ และ สสอ.โพธิ์ชัย**
- รพ. มีความทันเวลาในการส่งรายงานได้ตามเกณฑ์ (มากกว่า ร้อยละ 80) จำนวน 19 แห่ง
- รพ. มีความทันเวลาในการส่งรายงาน**ไม่ได้ตามเกณฑ์** (น้อยกว่า ร้อยละ 80) จำนวน 1 แห่ง คือ **รพ.เชียงขวัญ**

## 2. สถานการณ์โรคเฝ้าระวังปี 2562 (ตั้งแต่ 1 มกราคม – 26 กุมภาพันธ์ 2562)

โรคที่มีรายงานผู้ป่วยสูงสุด 5 อันดับแรกตั้งแต่ต้นปี คือ อุจจาระร่วง รองลงมา คือ ปอดบวม อาหารเป็นพิษ ไข้ไม่ทราบสาเหตุ และ ไข้หวัดใหญ่

โรคที่มีรายงานผู้ป่วยสูงสุด 5 อันดับแรก **เดือนกุมภาพันธ์ 2562** คือ อุจจาระร่วง รองลงมา คือ ปอดบวม อาหารเป็นพิษ ไข้ไม่ทราบสาเหตุ และ ไข้หวัดใหญ่

ตารางที่ 1 จำนวนและอัตราป่วยด้วยโรคเฝ้าระวังทางระบาดวิทยา 10 อันดับแรก จ.ร้อยเอ็ด ปี 2562

| โรค                 | เดือน   |        | จำนวน<br>(ราย) | อัตราป่วย<br>(ต่อแสน ปชก.) |
|---------------------|---------|--------|----------------|----------------------------|
|                     | ม.ค. 62 | ก.พ.62 |                |                            |
| 1. อุจจาระร่วง      | 3,116   | 1,910  | 5,026          | 384.08                     |
| 2. ปอดบวม           | 644     | 555    | 1,199          | 91.63                      |
| 3. อาหารเป็นพิษ     | 517     | 302    | 819            | 62.59                      |
| 4. ไข้ไม่ทราบสาเหตุ | 313     | 267    | 580            | 44.32                      |
| 5. ไข้หวัดใหญ่      | 146     | 191    | 337            | 25.75                      |
| 6. ตาแดง            | 156     | 125    | 281            | 21.47                      |
| 7. สุกใส            | 69      | 73     | 142            | 10.85                      |
| 8. มือเท้าปาก       | 63      | 37     | 100            | 7.64                       |
| 9 ไข้เลือดออก       | 43      | 40     | 83             | 6.34                       |
| 10สครับไทฟัส        | 12      | 15     | 27             | 2.06                       |

ตารางที่ 2 จำนวนและร้อยละสถานบริการที่ส่งบัตรรายงาน 506 และความทันเวลา รายอำเภอ  
ระหว่างวันที่ 26 มกราคม 2562 - 26 กุมภาพันธ์ 2562

| อำเภอ                | จำนวนครั้งที่ส่งรายงาน (ครั้ง) | จำนวน รพ.สต. ที่ส่งรายงาน /รพ.สต.ทั้งหมด | จำนวนบัตรทันเวลา / บัตรทั้งหมด | ทันเวลา ร้อยละ | โรงพยาบาล            | จำนวนบัตรทันเวลา / บัตรทั้งหมด | ทันเวลา ร้อยละ |
|----------------------|--------------------------------|--|--------------------------------|----------------|----------------------|--------------------------------|----------------|
| 1. เมือง             | 24                             | 16 / 18                                  | 95 / 111                       | 85.59          | 1. ร้อยเอ็ด          | 912 / 930                      | 98.06          |
| 2.เกษตรวิสัย         | 14                             | 11 / 15                                  | 49 / 53                        | 92.45          | 2.เกษตรวิสัย         | 285 / 285                      | 100.00         |
| 3. ปทุมรัตต์         | 17                             | 11 / 12                                  | 60 / 60                        | 100.00         | 3. ปทุมรัตต์         | 67 / 67                        | 100.00         |
| 4.จตุรพักตร ๗        | 13                             | 11 / 12                                  | 27 / 32                        | 84.38          | 4.จตุรพักตร ๗        | 93 / 93                        | 100.00         |
| 5. ธวัชบุรี          | 14                             | 10 / 11                                  | 50 / 54                        | 92.59          | 5. ธวัชบุรี          | 60 / 60                        | 100.00         |
| 6. พนมไพร            | 30                             | 14 / 15                                  | 100 / 104                      | 96.15          | 6. พนมไพร            | 123 / 123                      | 100.00         |
| 7. โพนทอง            | 20                             | 20 / 21                                  | 59 / 59                        | 100.00         | 7. โพนทอง            | 443 / 443                      | 100.00         |
| <b>8. โพธิ์ชัย</b>   | <b>14</b>                      | <b>9 / 9</b>                             | <b>30 / 56</b>                 | <b>66.07</b>   | 8. โพธิ์ชัย          | 34 / 34                        | 100.00         |
| 9. หนองพอก           | 18                             | 12 / 12                                  | 80 / 81                        | 98.77          | 9. หนองพอก           | 82 / 83                        | 98.80          |
| 10.เสลภูมิ           | 12                             | 25 / 25                                  | 211 / 218                      | 96.79          | 10.เสลภูมิ           | 117 / 118                      | 99.15          |
| 11.สุวรรณภูมิ        | 20                             | 16 / 17                                  | 143 / 143                      | 100.00         | 11.สุวรรณภูมิ        | 267 / 272                      | 98.16          |
| 12. เมืองสรวง        | 15                             | 4 / 5                                    | 8 / 9                          | 88.89          | 12. เมืองสรวง        | 70 / 70                        | 100.00         |
| 13. โพนทราย          | 13                             | <b>5 / 5</b>                             | 13 / 13                        | 100.00         | 13. โพนทราย          | 72 / 72                        | 100.00         |
| <b>14. อาจสามารถ</b> | <b>24</b>                      | <b>11 / 13</b>                           | <b>16 / 24</b>                 | <b>66.67</b>   | 14. อาจสามารถ        | 133 / 134                      | 99.25          |
| 15. เมยวดี           | 7                              | 4 / 5                                    | 32 / 32                        | 100.00         | 15. เมยวดี           | 105 / 119                      | 88.24          |
| 16. ศรีสมเด็จ        | 18                             | 6 / 7                                    | 70 / 70                        | 100.00         | 16. ศรีสมเด็จ        | 218 / 218                      | 100.00         |
| 17. จัंहาร           | 18                             | 10 / 10                                  | 33 / 33                        | 100.00         | 17. จัंहาร           | 101 / 108                      | 93.52          |
| 18. เชียงขวัญ        | 13                             | <b>7 / 7</b>                             | 31 / 37                        | 83.78          | <b>18. เชียงขวัญ</b> | <b>50 / 66</b>                 | <b>75.76</b>   |
| 19. หนองฮี           | 15                             | 5 / 7                                    | 30 / 30                        | 100.00         | 19. หนองฮี           | 27 / 27                        | 100.00         |
| 20. ทุ้งเขาหลวง      | 20                             | 4 / 5                                    | 14 / 15                        | 93.33          | 20. ทุ้งเขาหลวง      | 58 / 58                        | 100.00         |
|                      |                                |  |                                |                | 21. จุรีเวช          | 183 / 209                      | 87.56          |
|                      |                                |  |                                |                | 22 ร้อยเอ็ดธนบุรี    | -                              | -              |
| <b>รวม</b>           |                                | <b>209 / 229</b>                         | <b>1,158/1,234</b>             | <b>93.84</b>   |                      | <b>3500 / 3589</b>             | <b>97.52</b>   |

#### หมายเหตุ

#### รพ.สต. ที่ไม่มีการส่งรายงาน 506 ในเดือนนี้ 11 แห่ง ดังนี้

- อ.เมืองร้อยเอ็ด 2 แห่ง คือ รพ.สต.แมต และ รพ.สต.เมืองทอง
- อ.อาจสามารถ 2 แห่ง คือ รพ.สต.น้ำคำ และ รพ.สต.หนองบัว
- อ.หนองฮี 2 แห่ง คือ รพ.สต.ขมิ้น และ รพ.สต.दनราชบุรี
- อ.ศรีสมเด็จ 1 แห่ง คือ รพ.สต.สวนจิก - อ.พนมไพร 1 แห่ง คือ รพ.สต.กุดน้ำใส
- อ.โพนทอง 1 แห่ง คือ รพ.สต.วารีสวัสดิ์ - อ.ธวัชบุรี 1 แห่ง คือ รพ.สต.ราชธานี -
- อ.เมยวดี 1 แห่ง คือ รพ.สต.บุงเลิศ

#### \* รพ.สต. ส่ง zero report เดือนนี้ 9 แห่ง คือ

- อ.เกษตรวิสัย 4 แห่ง คือ รพ.สต.เมืองบัว หัวหนอง โนนสว่าง และบ้านฝาง
- อ.ทุ้งเขาหลวง 1 แห่ง คือ รพ.สต.มะบ้า - อ.เมืองสรวง 1 แห่ง คือ รพ.สต.บ้านผำ
- อ.ปทุมรัตต์ 1 แห่ง คือ รพ.สต.ตาจ้อย - อ.จตุรพักตรพิมาน 1 แห่ง คือ รพ.สต.เมืองหงส์
- อ.สุวรรณภูมิ 1 แห่ง คือ รพ.สต.สองชั้น

### 3. สถานการณ์โรคที่สำคัญในเดือน กุมภาพันธ์ 2562

#### 3.1 สถานการณ์โรคไข้เลือดออก จ.ร้อยเอ็ด

#### สถานการณ์ประเทศไทย

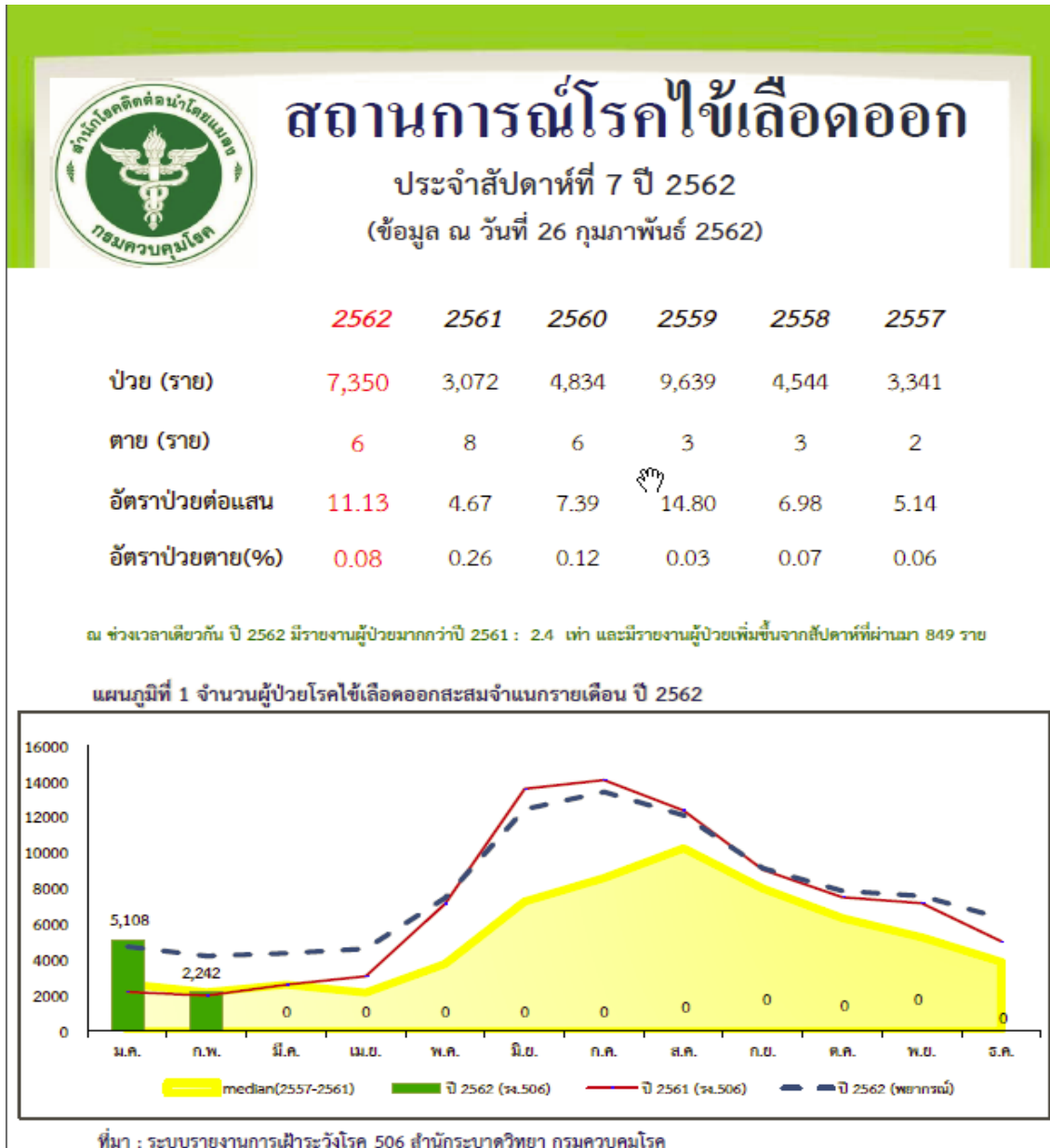

| ภาค                | จำนวนป่วย<br>(ราย) | ผู้ป่วยตาย<br>(ราย) | อัตราป่วย<br>(ต่อประชากรแสนคน) | อัตรามตาย<br>(ต่อประชากรแสนคน) | อัตราป่วยตาย<br>(ร้อยละ) |
|--------------------|--------------------|---------------------|--------------------------------|--------------------------------|--------------------------|
| เหนือ              | 770                | 0                   | 6.20                           | 0.00                           | 0.00                     |
| ตะวันออกเฉียงเหนือ | 1,477              | 2                   | 6.72                           | 0.01                           | 0.14                     |
| กลาง               | 3,443              | 3                   | 15.44                          | 0.01                           | 0.09                     |
| ใต้                | 1,660              | 1                   | 17.72                          | 0.01                           | 0.06                     |

**สถานการณ์โรคไข้เลือดออก จ.ร้อยเอ็ด (ณ วันที่ 26 กุมภาพันธ์ 2562)**

ตั้งแต่วันที่ 1 มกราคม - 26 กุมภาพันธ์ 2562 มีรายงานผู้ป่วย 83 ราย ไม่มีผู้เสียชีวิต อัตราป่วย 6.34 ต่อประชากรแสนคน จำนวนผู้ป่วยมากกว่าค่ามัธยฐาน 5 ปี และ มากกว่าปี 2561 ในช่วงเวลาเดียวกันประมาณ 5 เท่า

พบผู้ป่วย 13 อำเภอ 43 ตำบล 59 หมู่บ้าน อำเภอที่พบผู้ป่วยสูงสุด 5 อันดับแรกคือ อ.เสลภูมิ รองลงมา คือ อ.พนมไพร อ.จังหาร อ.โพนทอง และ อ.ธวัชบุรี

**พื้นที่ที่พบการระบาดเป็นกลุ่ม ในช่วงเดือนมกราคม - กุมภาพันธ์ 2562**

- ม. 2 และ 12 ต.นางาม อ.เสลภูมิ พบผู้ป่วย 9 ราย ระหว่างวันที่ 11 - 26 มกราคม 2562
- ม.7 ต.แวง อ.โพนทอง พบผู้ป่วย 8 ราย ระหว่างวันที่ 8 มกราคม - 5 กุมภาพันธ์ 2562
- ม.13 ต.โพธิ์ใหญ่ อ.พนมไพร พบผู้ป่วย 6 ราย ระหว่างวันที่ 16 - 25 กุมภาพันธ์ 2562

**สถานการณ์โรคไข้เลือดออกจังหวัดร้อยเอ็ด ปี 2562**

ข้อมูล ณ วันที่ 26 กุมภาพันธ์ 2562 (รายงาน 506)

|                      |      |                 |
|----------------------|------|-----------------|
| * จำนวนผู้ป่วย       | 83   | ราย             |
| * เสียชีวิต          | 0    | ราย             |
| * อัตราป่วย          | 6.34 | ต่อประชากรแสนคน |
| * อัตราป่วยตายร้อยละ | 0.00 |                 |

จำนวนผู้ป่วยไข้เลือดออก จำแนกรายสัปดาห์ ปี 2562  
เปรียบเทียบกับ ค่ามัธยฐาน 5 ปี

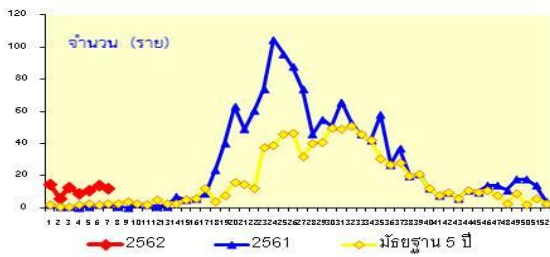

อัตราป่วยไข้เลือดออก จำแนกรายอำเภอ จ.ร้อยเอ็ด ปี 2562  
(ตั้งแต่ 1 มกราคม -26 กุมภาพันธ์ 2562 จาก รายงาน 506)

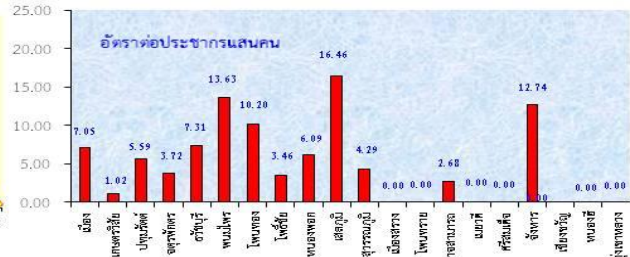

อัตราป่วยอยู่ในลำดับที่ 49 ของประเทศ ลำดับที่ 9 ของภาคตะวันออกเฉียงเหนือ ลำดับที่ 3 ของเขตสุขภาพที่ 7

**ตำบลที่พบผู้ป่วยไข้เลือดออกในช่วง 4 สัปดาห์ล่าสุด ปี 2562**

สัปดาห์ที่ 4 - 7 ( วันที่ 27 ม.ค. - 26 ก.พ. 62) จากรายงาน 506

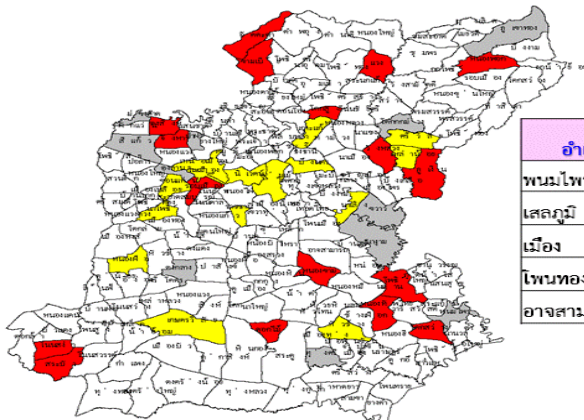

| อำเภอ     | ตำบล      | Wk 4-7 | Wk 4 | wk 5 | wk6 | Wk 7 |
|-----------|-----------|--------|------|------|-----|------|
| พนมไพร    | โพธิ์ใหญ่ | 6      | 0    | 0    | 2   | 4    |
| เสลภูมิ   | ศรีวิสัย  | 3      | 2    | 1    | 0   | 0    |
| เมือง     | รอบเมือง  | 3      | 0    | 2    | 1   | 0    |
| โพนทอง    | แวง       | 3      | 2    | 0    | 1   | 0    |
| อาจสามารถ | หนองขาม   | 2      | 0    | 0    | 2   | 0    |

สีแดง หมายถึง ตำบล พบผู้ป่วย 1-2 สัปดาห์ที่ผ่านมา  
 สีส้ม หมายถึง ตำบล พบผู้ป่วย 3-4 สัปดาห์ที่ผ่านมา  
 สีเหลือง หมายถึง ตำบลพบผู้ป่วย รายสุดท้ายเกิน 4 สัปดาห์  
 สีขาว หมายถึง ตำบลไม่พบผู้ป่วย

ตารางที่ 3 จำนวนผู้ป่วยโรคไข้เลือดออก รายอำเภอ จำแนกรายสัปดาห์ จังหวัดร้อยเอ็ด ปี 2562

| อำเภอ             | รวม<br>สัปดาห์ที่ 1 – 7<br>(1 ม.ค.– 26 ก.พ.62) | สัปดาห์ที่พบผู้ป่วย         |                        |                      |                        |                      |
|-------------------|--|-----------------------------|------------------------|----------------------|------------------------|----------------------|
|                   |  | Wk 4 – 7<br>27 มค – 26 ก.พ. | Wk 4<br>(27 มค.-2 กพ.) | Wk 5<br>(3 – 9 ก.พ.) | Wk 6<br>(10 – 16 ก.พ.) | Wk 7<br>(17 -26 กพ.) |
| เมือง             | 11   | 8                           | 1                      | 3                    | 4                      | 0                    |
| เกษตรวิสัย        | 1  | 1                           | 0                      | 1                    | 0                      | 0                    |
| ปทุมรัตน์         | 3  | 2                           | 0                      | 0                    | 0                      | 2                    |
| จตุรพักตร ๑       | 3  | 1                           | 0                      | 0                    | 1                      | 0                    |
| ธวัชบุรี          | 5  | 4                           | 2                      | 1                    | 1                      | 0                    |
| พนมไพร            | 10   | 6                           | 0                      | 0                    | 1                      | 5                    |
| โพนทอง            | 11   | 5                           | 2                      | 2                    | 0                      | 1                    |
| โพธิ์ชัย          | 2  | 2                           | 0                      | 0                    | 0                      | 2                    |
| หนองพอก           | 4  | 2                           | 1                      | 0                    | 1                      | 0                    |
| เสลภูมิ           | 20   | 9                           | 3                      | 3                    | 2                      | 1                    |
| สุวรรณภูมิ        | 5  | 2                           | 0                      | 1                    | 0                      | 1                    |
| เมืองสรวง         | 0  | 0                           | 0                      | 0                    | 0                      | 0                    |
| โพนทราย           | 0  | 0                           | 0                      | 0                    | 0                      | 0                    |
| อาจสามารถ         | 2  | 2                           | 0                      | 0                    | 2                      | 0                    |
| เมยวดี            | 0  | 0                           | 0                      | 0                    | 0                      | 0                    |
| ศรีสมเด็จ         | 0  | 0                           | 0                      | 0                    | 0                      | 0                    |
| จังหาร            | 6  | 2                           | 0                      | 0                    | 2                      | 0                    |
| เชียงขวัญ         | 0  | 0                           | 0                      | 0                    | 0                      | 0                    |
| หนองฮี            | 0  | 0                           | 0                      | 0                    | 0                      | 0                    |
| ทุ่งเขาหลวง       | 0  | 0                           | 0                      | 0                    | 0                      | 0                    |
| <b>รวมทั้งหมด</b> | <b>83</b>                                      | <b>46</b>                   | <b>9</b>               | <b>11</b>            | <b>14</b>              | <b>12</b>            |

**หมายเหตุ :** จำนวนผู้ป่วยสัปดาห์สุดท้าย ยังได้รับรายงานไม่ครบถ้วน อาจมีการเปลี่ยนแปลงได้

ในช่วง 4 สัปดาห์ล่าสุด (ระหว่างวันที่ 27 มกราคม – 26 กุมภาพันธ์ 2562) พบผู้ป่วย 46 ราย จาก 13 อำเภอ คือ อ.เสลภูมิ 9 ราย อ.เมืองร้อยเอ็ด 8 ราย อ.พนมไพร 6 ราย และ อ.โพนทอง 5 ราย

ตารางที่ 4 จำนวนผู้ป่วยไข้เลือดออก รายเดือนรายอำเภอปี 2562 เปรียบเทียบปี 2561 และมีฐาน 5 ปี

| อำเภอ          | ผู้ป่วย ปี 2562 |           |           | ปี 2561      | มีฐาน 5 ปี<br>(ปี 2557 -2561) |
|----------------|-----------------|-----------|-----------|--------------|-------------------------------|
|                | ม.ค.            | ก.พ.      | รวม       | (ม.ค.- ก.พ.) | (ม.ค.- ก.พ.)                  |
| <b>เมือง</b>   | <b>5</b>        | <b>6</b>  | <b>11</b> | <b>1</b>     | <b>4</b>                      |
| - ในเขตเทศบาล  | 2               | 0         | 2         | 0            | 1                             |
| - นอกเขต       | 3               | 6         | 9         | 1            | 3                             |
| เกษตรวิสัย     | 0               | 1         | 1         | 0            | 1                             |
| ปทุมรัตน์      | 1               | 2         | 3         | 0            | 0                             |
| จตุรพักตรพิมาน | 2               | 1         | 3         | 2            | 1                             |
| ธวัชบุรี       | 2               | 3         | 5         | 2            | 2                             |
| <b>พนมไพร</b>  | <b>3</b>        | <b>7</b>  | <b>10</b> | <b>0</b>     | <b>0</b>                      |
| <b>โพนทอง</b>  | <b>7</b>        | <b>4</b>  | <b>11</b> | <b>1</b>     | <b>1</b>                      |
| โพธิ์ชัย       | 0               | 2         | 2         | 0            | 0                             |
| หนองพอก        | 3               | 1         | 4         | 2            | 0                             |
| <b>เสลภูมิ</b> | <b>13</b>       | <b>7</b>  | <b>20</b> | <b>1</b>     | <b>1</b>                      |
| สุวรรณภูมิ     | 3               | 2         | 5         | 1            | 2                             |
| เมืองสรวง      | 0               | 0         | 0         | 0            | 0                             |
| โพนทราย        | 0               | 0         | 0         | 0            | 0                             |
| อาจสามารถ      | 0               | 2         | 2         | 2            | 2                             |
| เมยวดี         | 0               | 0         | 0         | 0            | 0                             |
| ศรีสมเด็จ      | 0               | 0         | 0         | 0            | 0                             |
| จังหาร         | 4               | 2         | 6         | 0            | 0                             |
| เชียงขวัญ      | 0               | 0         | 0         | 0            | 0                             |
| หนองฮี         | 0               | 0         | 0         | 0            | 0                             |
| ทุ่งเขาหลวง    | 0               | 0         | 0         | 0            | 0                             |
| <b>รวม</b>     | <b>43</b>       | <b>40</b> | <b>83</b> | <b>12</b>    | <b>14</b>                     |

ที่มา : ข้อมูล ณ วันที่ 26 กุมภาพันธ์ 2562 (จากรายงาน 506)

### 3.2 สถานการณ์โรคปอดบวมและไข้หวัดใหญ่จังหวัดร้อยเอ็ด ปี 2562

ตั้งแต่ 1 มกราคม – 26 กุมภาพันธ์ 2562 มีรายงานผู้ป่วยผู้ป่วยโรคปอดบวม 1,199 ราย อัตราป่วยเท่ากับ 91.63 ต่อประชากรแสนคน โรคไข้หวัดใหญ่ 337 ราย อัตราป่วย 25.71 ต่อประชากรแสนคน จำนวนผู้ป่วยปอดบวม เดือนมกราคมและกุมภาพันธ์ 2562 ใกล้เคียงกับปี 2561 และค่ามัธยฐาน 5 ปี สำหรับโรคไข้หวัดใหญ่ จำนวนผู้ป่วยปี 2562 มากกว่าปี 2561 และมัธยฐาน 5 ปี ประมาณ 4 เท่า

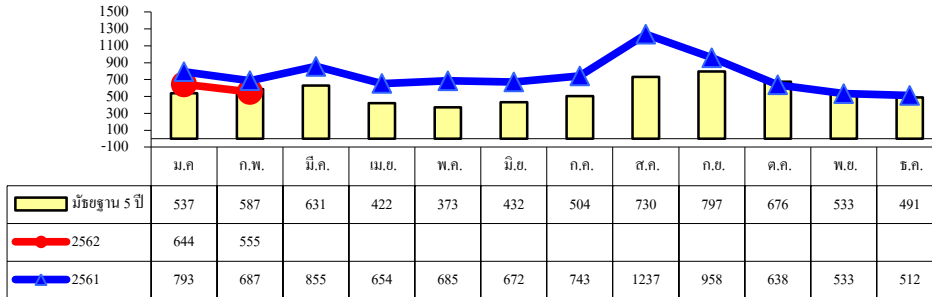

รูปที่ 1 จำนวนผู้ป่วยโรคปอดบวม รายเดือน ปี 2561-2562 และมัธยฐาน 5 ปี จ.ร้อยเอ็ด

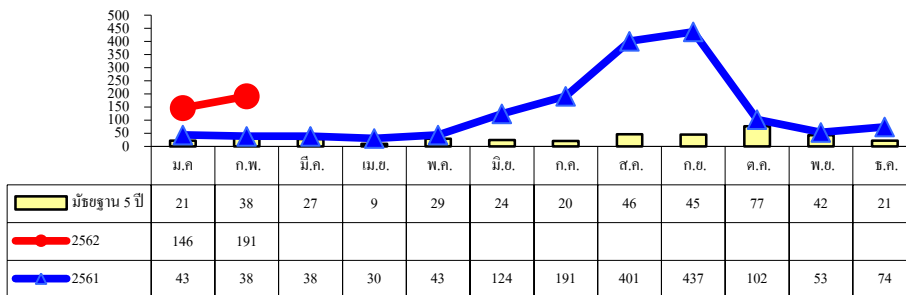

รูปที่ 2 จำนวนผู้ป่วยโรคไข้หวัดใหญ่ รายเดือน ปี 2561-2562 และมัธยฐาน 5 ปี จ.ร้อยเอ็ด

กลุ่มอายุที่มีอัตราป่วยสูงสุด โรคปอดบวม คือ กลุ่มอายุ 0-4 ปี และ กลุ่มอายุ 65 ปีขึ้นไป สำหรับโรคไข้หวัดใหญ่ กลุ่มอายุที่มีอัตราป่วยสูงสุด คือ กลุ่มอายุ 0-4 ปี กลุ่มอายุ 5-9 ปี และ กลุ่มอายุ 10 -14 ปี

พบการระบาดเป็นกลุ่มก้อนในโรงเรียน พบ ไข้หวัดใหญ่ สายพันธุ์ B เพิ่มสูงขึ้น

#### มาตรการการป้องกันโรคไข้หวัดใหญ่ ➔ มาตรการ “ปิด ล้าง เลี่ยง หยุด”

**1.ปิด** คือ ปิดปาก ปิดจมูก เมื่อไอ จาม ต้องใช้ผ้าหรือกระดาษทิชชูปิดปากและจมูกทุกครั้ง หากเจ็บป่วยด้วยไข้หวัดใหญ่ ควรใส่หน้ากากอนามัย

**2.ล้าง** คือล้างมือบ่อยๆ ด้วยน้ำและสบู่เมื่อสัมผัสสิ่งของ เช่น กลอนประตู ลูกบิด ราวบันได ราวบนรถโดยสาร

**3.เลี่ยง** คือ หลีกเลี่ยงการคลุกคลีใกล้ชิดกับผู้ป่วย

**4.หยุด** คือ เมื่อป่วยควรหยุดเรียน หยุดงาน หยุดกิจกรรมในสถานที่แออัด แม้ผู้ป่วยจะมีอาการไม่มากก็ควรหยุดพักรักษาตัวอยู่ที่บ้านเป็นเวลา 7 วันนับจากวันเริ่มป่วย

**สัญญาณเตือนอันตราย ที่ต้องรีบพาเด็กไปพบแพทย์ทันที** คือ ใช้สูง รู้สึกหอบ เหนื่อย หรือภายใน 2 วัน แล้วอาการไม่ดีขึ้น โดยเฉพาะ เด็กเล็ก ผู้สูงอายุ หญิงตั้งครรภ์ และผู้มีโรคประจำตัว

**หากพบการระบาดของโรคไข้หวัดใหญ่ ลักษณะเป็นกลุ่มก้อน ให้แจ้งเจ้าหน้าที่สาธารณสุขทันที**



**รายงานสายพันธุ์ไข้หวัดใหญ่ในช่วงการระบาดใหญ่ระหว่างม.ค.-ก.พ. 2562**  
**โดย ศูนย์ไข้หวัดใหญ่แห่งชาติ สถาบันวิจัยวิทยาศาสตร์สาธารณสุข กรมวิทยาศาสตร์การแพทย์**  
 วันที่ 25 กุมภาพันธ์ 2562

เนื่องด้วยในช่วงสัปดาห์ที่ผ่านมา มีรายงานข่าวการระบาดของไข้หวัดใหญ่ในหลายพื้นที่ของประเทศไทย โดยกรมควบคุมโรค รายงานสถานการณ์ไข้หวัดใหญ่ในปี 2562 (1ม.ค. -21 ก.พ.) พบมีผู้ป่วยรวม 46,648 ราย เสียชีวิต 4 ราย เมื่อเทียบจำนวนผู้ป่วยในปีที่ผ่านมา พบว่าสถานการณ์ไข้หวัดใหญ่ในปีนี้ เพิ่มขึ้น โดยจำนวนผู้ป่วยรวมในปีนี้อยู่สูงกว่าปีที่ผ่านมาในห้วงเวลาเดียวกัน และสูงกว่าค่ามัธยฐาน 5 ปีย้อนหลังถึง 2 เท่า ในส่วนของข้อมูลเฝ้าระวังสายพันธุ์ไข้หวัดใหญ่ กรมวิทยาศาสตร์การแพทย์ ร่วมกับ สำนักระบาดวิทยา กรมควบคุมโรค สถาบันป้องกันควบคุมโรคเขตเมือง และศูนย์ความร่วมมือไทย-สหรัฐ ด้านสาธารณสุข โดยความร่วมมือกับโรงพยาบาลเครือข่าย 30 แห่ง ทั่วประเทศดำเนินโครงการ “การเฝ้าระวังโรคไข้หวัดใหญ่เฉพาะพื้นที่” รายงานอุบัติการณ์ การเปลี่ยนแปลงสายพันธุ์ การดื้อยา เป็นรายสัปดาห์มาอย่างต่อเนื่องทางเว็บไซต์ ศูนย์ไข้หวัดใหญ่แห่งชาติ กรมวิทยาศาสตร์การแพทย์ [www.thainihnic.org](http://www.thainihnic.org) และ กรู๊ปเมลล์ของผู้บริหาร กระทรวงสาธารณสุขและหน่วยงานที่เกี่ยวข้อง ซึ่งข้อมูลดังกล่าวเป็นส่วนสำคัญที่รายงานให้ทราบแนวโน้มของการระบาด และความสัมพันธ์ของเชื้อที่ระบาดอยู่ กับ สายพันธุ์วัคซีนที่ประชากรได้รับ ข้อมูลจากโครงการฯ ที่ผ่านมามีการระบาดของไข้หวัดใหญ่มากสุดในช่วงฤดูฝนและมักพบเชื้อไข้หวัดใหญ่ชนิด A ส่วนในฤดูหนาวจะมีการระบาดรองลงมาและมักพบเชื้อไข้หวัดใหญ่ชนิด B ในปีนี้เช่นเดียวกันพบไข้หวัดใหญ่ชนิด B มีแนวโน้มเพิ่มขึ้นในช่วงเดือนม.ค. - ก.พ. แต่เมื่อเทียบกับปีที่ผ่านมา ในเดือนก.พ.ของปีนี้พบเชื้อ B ประมาณร้อยละ 20 จากผลบวกทั้งหมดร้อยละ 40 ส่วนปี 2561 พบเชื้อ B ประมาณร้อยละ 15 จากผลบวกทั้งหมดร้อยละ 30

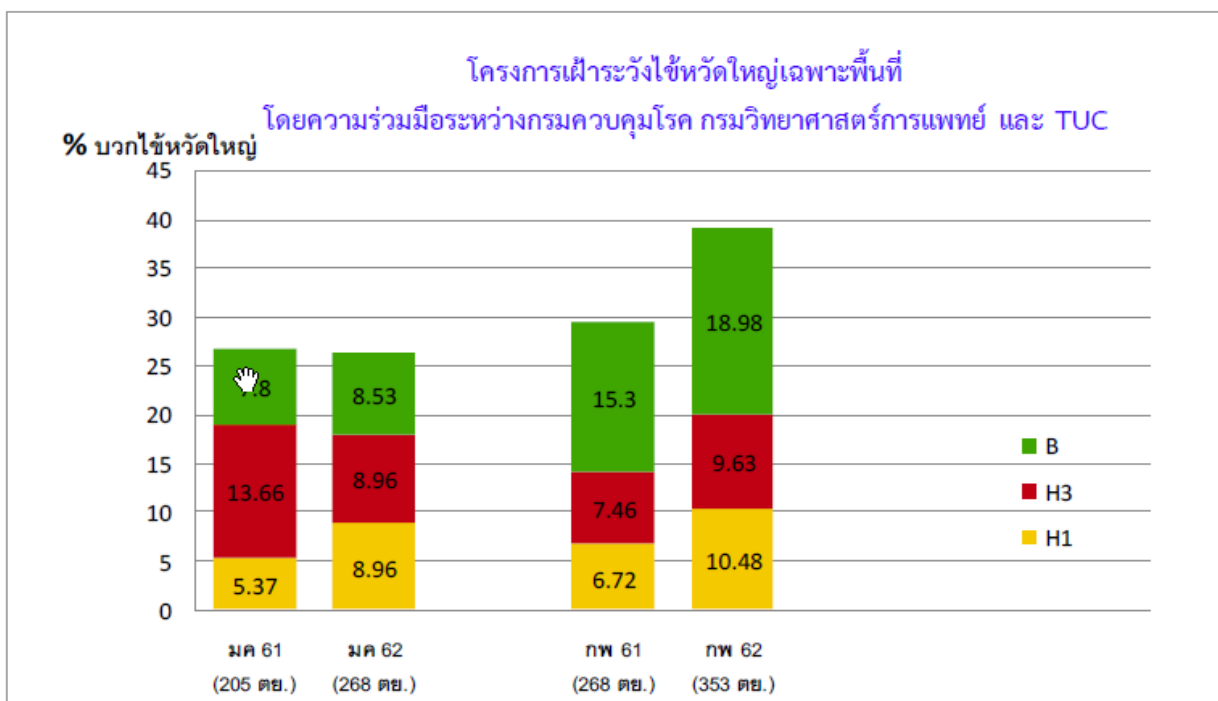



ตารางที่ 5 จำนวนผู้ป่วยและอัตราป่วยโรคปอดบวมและไข้หวัดใหญ่ จ.ร้อยเอ็ด เดือนมกราคม 2562

| อำเภอ             | โรคปอดบวม  |            |              |                  | โรคไข้หวัดใหญ่ |            |            |                  |
|-------------------|------------|------------|--------------|------------------|----------------|------------|------------|------------------|
|                   | ม.ค.       | ก.พ.       | รวม          | อัตราป่วย ต่อแสน | ม.ค.           | ก.พ.       | รวม        | อัตราป่วย ต่อแสน |
| เมือง             | 106        | 65         | 171          | 109.52           | 54             | 55         | 109        | 69.81            |
| เกษตรวิสัย        | 76         | 51         | 127          | 129.14           | 26             | 45         | 71         | 72.19            |
| ปทุมรัตต์         | 22         | 18         | 40           | 74.51            | 1              | 4          | 5          | 9.31             |
| จตุรพักตรพิมาน    | 29         | 15         | 44           | 54.56            | 2              | 3          | 5          | 6.20             |
| ธวัชบุรี          | 35         | 22         | 57           | 83.37            | 11             | 18         | 29         | 42.41            |
| พนมไพร            | 24         | 30         | 54           | 73.58            | 4              | 7          | 11         | 14.99            |
| โพนทอง            | 56         | 47         | 103          | 95.49            | 16             | 12         | 28         | 25.96            |
| โพธิ์ชัย          | 5          | 5          | 10           | 17.30            | 2              | 1          | 3          | 5.19             |
| หนองพอก           | 9          | 21         | 30           | 45.67            | 2              | 0          | 2          | 3.04             |
| เสลภูมิ           | 36         | 28         | 64           | 52.67            | 6              | 18         | 24         | 19.75            |
| สุวรรณภูมิ        | 37         | 43         | 80           | 68.71            | 3              | 5          | 8          | 6.87             |
| เมืองสรวง         | 18         | 16         | 34           | 146.57           | 1              | 1          | 2          | 8.62             |
| โพนทราย           | 28         | 32         | 60           | 214.25           | 0              | 0          | 0          | 0.00             |
| อาจสามารถ         | 32         | 29         | 61           | 81.87            | 1              | 1          | 2          | 2.68             |
| เมยวดี            | 16         | 21         | 37           | 162.97           | 2              | 2          | 4          | 17.62            |
| ศรีสมเด็จ         | 24         | 20         | 44           | 119.34           | 8              | 7          | 15         | 40.68            |
| จังหาร            | 28         | 30         | 58           | 123.18           | 3              | 2          | 5          | 10.62            |
| เชียงขวัญ         | 25         | 35         | 60           | 215.81           | 1              | 8          | 9          | 32.37            |
| หนองฮี            | 19         | 7          | 26           | 104.40           | 1              | 0          | 1          | 4.02             |
| ทุ่งเขาหลวง       | 19         | 20         | 39           | 164.95           | 2              | 2          | 4          | 16.92            |
| <b>รวมทั้งหมด</b> | <b>644</b> | <b>555</b> | <b>1,199</b> | <b>91.63</b>     | <b>146</b>     | <b>191</b> | <b>337</b> | <b>25.75</b>     |

ที่มา : ข้อมูล ณ วันที่ 26 กุมภาพันธ์ 2562 (จากรายงาน 506)

ตารางที่ 6 สัดส่วนผู้ป่วยอาการคล้ายไข้หวัดใหญ่ (ILI) ต่อผู้ป่วยนอกทั้งหมด ของโรงพยาบาลทั่วไป และโรงพยาบาลชุมชน จังหวัดร้อยเอ็ด จำแนกรายสัปดาห์ เดือน กุมภาพันธ์ ปี 2562

| โรงพยาบาล                | สัดส่วนผู้ป่วย ILI ต่อผู้ป่วยนอกทั้งหมด (ร้อยละ) |                              |                                |                                | หมายเหตุ |
|--------------------------|--|------------------------------|--------------------------------|--------------------------------|----------|
|                          | สัปดาห์ที่ 4<br>(27ม.ค-2 กพ.62)                  | สัปดาห์ที่ 5<br>(3-9 ก.พ.62) | สัปดาห์ที่ 6<br>(10-16 ก.พ.62) | สัปดาห์ที่ 7<br>(17-23 ก.พ.62) |          |
| 1. รพ.ร้อยเอ็ด           | 1.91   | 1.97                         | 1.81                           | 1.88                           |          |
| 2.รพ.เกษตรวิสัย          | 4.13   | 2.74                         | 2.68                           | 2.81                           |          |
| 3. รพ.ปทุมรัตน์          | 1.50   | 1.96                         | 0.79                           | 0.49                           |          |
| 4.รพ.จตุรพักตร ๓         | 3.51   | 3.40                         | 3.13                           | 4.12                           |          |
| 5. รพ.ธวัชบุรี           | 3.19   | <b>4.61</b>                  | 4.26                           | 3.94                           |          |
| 6. รพ.พนมไพร             | 1.39   | 2.01                         | 1.61                           | 1.77                           |          |
| 7. รพ.โพนทอง             | 4.09   | 4.50                         | 4.43                           | 4.09                           |          |
| 8. รพ.โพธิ์ชัย           | 3.91   | 4.24                         | 4.91                           | 4.79                           |          |
| 9. รพ.หนองพอก            | 0.32   | 0.15                         | 0.19                           | 0.45                           |          |
| 10.รพ.เสลภูมิ            | 2.05   | 2.55                         | 1.69                           | 1.14                           |          |
| 11.รพ.สุวรรณภูมิ         | 3.29   | 2.52                         | 2.31                           | 2.28                           |          |
| 12. รพ.เมืองสรวง         | 3.16   | 3.33                         | 2.72                           | 2.86                           |          |
| 13.รพ.โพนทราย            | 4.46   | 1.32                         | 3.41                           | 3.98                           |          |
| 14.รพ.อาจสามารถ          | 3.80   | 3.87                         | 2.80                           | 2.79                           |          |
| <b>15. รพ.เมยวดี</b>     | 5.99   | <b>4.71</b>                  | <b>6.82</b>                    | <b>5.68</b>                    |          |
| <b>16. รพ.ศรีสมเด็จ</b>  | <b>6.24</b>                                      | <b>6.15</b>                  | <b>8.35</b>                    | <b>7.35</b>                    |          |
| 17. รพ.จันทาร            | 7.94   | 4.72                         | 4.65                           | <b>4.52</b>                    |          |
| 18 เชียงขวัญ             | 4.42   | 4.76                         | 2.63                           | <b>4.75</b>                    |          |
| 19 หนองฮี                | 3.39   | 3.93                         | 1.41                           | <b>2.30</b>                    |          |
| 20 ทุ่งเขาหลวง           | 0.00   | 0.00                         | 0.00                           | 0.00                           |          |
| <b>ภาพรวมทั้งจังหวัด</b> | <b>2.96</b>                                      | <b>2.79</b>                  | <b>2.60</b>                    | <b>2.62</b>                    |          |

หมายเหตุ \*\* ยังไม่บันทึกข้อมูล \* บันทึกไม่ครบทุกวัน  
 สัดส่วนผู้ป่วย ILI น้อยกว่า 5 % สถานการณ์ปกติ สัดส่วนผู้ป่วย ILI 5 - 10 % มีแนวโน้มเพิ่มขึ้น

| สรุปสถานการณ์สัดส่วนผู้ป่วยอาการคล้ายไข้หวัดใหญ่ รายงานบริการ<br>ภาพรวม จังหวัด ร้อยเอ็ด จากจำนวนสถานพยาบาลทั้งสิ้น 20 แห่ง<br>ประจำสัปดาห์ที่ 7 พ.ศ. 2562   [2019-02-17] |  |                        |                                |
|---|--|------------------------|--------------------------------|
| สัปดาห์เดือน  | หน่วยบริการสาธารณสุข<br>(จำนวนวันที่รายงาน)  | สัดส่วนหน่วยบริการ (%) | สรุปสถานการณ์<br>จังหวัด       |
| ระบบยังไม่ได้รับข้อมูล<br>/ขาดข้อมูล (ส่งมาแล้ว ...วัน/สัปดาห์)   |  | 0.00                   | (2) แนวโน้มเพิ่มขึ้นบางพื้นที่ |
| สถานการณ์ปกติ<br>(สัดส่วนผู้ป่วย ILI < 5%)  | 45010708 รพ.ร้อยเอ็ด(7วัน)<br>45011061 รพ.เกษตรวิสัย(7วัน)<br>45011062 รพ.ปทุมรัตน์(7วัน)<br>45011063 รพ.จตุรพักตรพิมาน(7วัน)<br>45011064 รพ.ธวัชบุรี(7วัน)<br>45011065 รพ.พนมไพร(7วัน)<br>45011066 รพ.โพนทอง(7วัน)<br>45011067 รพ.โพธิ์ชัย(7วัน)<br>45011068 รพ.หนองพอก(7วัน)<br>45011069 รพ.เสลภูมิ(7วัน)<br>45011070 รพ.สุวรรณภูมิ(7วัน)<br>45011071 รพ.เมืองสรวง(7วัน)<br>45011072 รพ.โพนทราย(7วัน)<br>45011073 รพ.อาจสามารถ(7วัน)<br>45011076 รพ.จันทาร(7วัน)<br>45027988 โรงพยาบาลทุ่งเขาหลวง(7วัน)<br>45027989 โรงพยาบาลเชียงขวัญ(7วัน)<br>45027990 โรงพยาบาลหนองฮี(7วัน) | 90.00                  |                                |
| แนวโน้มเพิ่มขึ้น<br>(สัดส่วนผู้ป่วย ILI 5 - 10 %)   | 45011074 รพ.เมยวดี(7วัน)<br>45011075 รพ.ศรีสมเด็จ(7วัน)  | 10.00                  |                                |
| พิจารณามาตรการฉุกเฉิน<br>(สัดส่วนผู้ป่วย ILI > 10 %)  |  | 0.00                   |                                |

### 3.3 สถานการณ์โรคหัด

จากข้อมูลการเฝ้าระวังและการรายงานโรคหัดในโครงการกำจัดหัด ในปี 2561 พบผู้ป่วยไข้อยอกผื่น และสงสัยหัด จำนวน 6,364 ราย เสียชีวิต 23 ราย อัตราป่วยตายร้อยละ 0.36 กลุ่มอายุที่พบผู้ป่วยสูงสุดคือ กลุ่มอายุ 1 - 4 ปี รองลงมาคือ กลุ่มอายุ 20-39 ปี พบรายงานการระบาดส่วนใหญ่เกิดขึ้นในเรือนจำ โรงเรียน ค่ายทหาร โรงงาน โดยผู้ป่วยมากกว่าร้อยละ 80 ไม่มีประวัติการได้รับวัคซีนและไม่แน่ใจว่าเคยได้รับวัคซีนป้องกันโรคหัดมาก่อน

สถานการณ์จังหวัดร้อยเอ็ด ในปี 2561 มีรายงานผู้ป่วยโรคหัด จำนวน 19 ราย

**สำหรับปี 2562 ในเดือนกุมภาพันธ์ พบเหตุการณ์การระบาดของโรคหัดเกิดขึ้นในเรือนจำร้อยเอ็ด**

ดังนั้น เพื่อเป็นการเฝ้าระวังและป้องกันไม่ให้เกิดการระบาดของโรคในวงกว้าง จึงขอความร่วมมือให้ทุกอำเภอ ดำเนินการเฝ้าระวังป้องกันโรค ดังนี้

1. เพิ่มความเข้มแข็งในการเฝ้าระวังและสอบสวนผู้ป่วยไข้อยอกผื่นและผู้ป่วยสงสัยหัด โดยให้มีการสอบสวนและรายงานผู้ป่วยสงสัยหัดทุกราย รวมทั้งเก็บตัวอย่างส่งตรวจยืนยันทางห้องปฏิบัติการ ผ่านระบบ Measles Database Online ([www.eradicationthai.com](http://www.eradicationthai.com)) ภายใน 48 ชั่วโมง หลังพบผู้ป่วยสงสัยหัด เพื่อลดความเสี่ยงต่อการแพร่กระจายของโรค รายละเอียดตามแนวทางการเฝ้าระวังควบคุมโรค ตามโครงการกำจัดหัด ตามพันธะสัญญานานาชาติ ฉบับปรับปรุง เดือนสิงหาคม 2559

2. หากพบเหตุการณ์การระบาดเป็นกลุ่มก้อน ให้ทำการสอบสวนโรค และแจ้งรายงานมายังฝ่ายระบาดวิทยา สำนักงานสาธารณสุขจังหวัดร้อยเอ็ด ทางโทรศัพท์ 0 4351 5206 มือถือ 08 6456 2792 และให้มีการเฝ้าระวังผู้ป่วยในเหตุการณ์การระบาดอย่างน้อย 2 ช่วงระยะฟักตัวคือ 42 วัน หรือ 6 สัปดาห์ หลังจากพบผู้ป่วยรายสุดท้าย เพื่อให้แน่ใจว่าการระบาดของโรคสงบ

3. ให้ทุกอำเภอตรวจสอบความครอบคลุมการได้รับวัคซีนหัด ในเด็กอายุครบ 1 ปี (MMR1) และเด็กอายุครบ 3 ปี (MMR2) โดยความครอบคลุมของกลุ่มเป้าหมาย ต้องไม่น้อยกว่าร้อยละ 95

4. ประชาสัมพันธ์ให้ความรู้แก่ประชาชน เรื่องการป้องกันและควบคุมโรคหัด หากพบผู้ป่วยหรือสงสัยป่วยเป็นโรคหัด ให้แยกผู้ป่วยจากผู้อื่น หยุดพักอยู่ที่บ้านจนกว่าจะพ้นระยะติดต่อ หรือจนถึง 4 วันหลังผื่นขึ้น ให้สวมใส่หน้ากากอนามัย แยกของใช้ และเน้นการล้างมือ



#### เป้าหมายการกำจัดโรคหัด

ลดอุบัติการณ์การเกิดโรคหัด ไม่เกิน 1 ราย ต่อประชากรล้านคน ภายในปี พ.ศ. 2563

#### กระทรวงสาธารณสุข ได้ดำเนินการโครงการกำจัดหัด โดยมีตัวชี้วัด ดังนี้



อัตราการรายงานผู้ป่วยไข้อยอกผื่นที่ไม่ใช่หัด/หัดเยอรมัน **มากกว่าหรือเท่ากับ 2 ราย** ต่อประชากรแสนคนต่อปี



มีรายงานการตรวจห้องปฏิบัติการ เพื่อหา measles IgM **อย่างน้อยร้อยละ 80** ของผู้ป่วยที่รายงานเข้าสู่ระบบเฝ้าระวัง (ไม่นับผู้ป่วยในกรณีการสอบสวนโรคจากการระบาด)



มีการเก็บตรวจวิเคราะห์สายพันธุ์ของเชื้อ **อย่างน้อยร้อยละ 80** ของเหตุการณ์การระบาด



ต้องมีการสอบสวนโรคเฉพาะราย สำหรับผู้ป่วยไข้อยอกผื่นหรือผู้ป่วยสงสัยโรคหัด/หัดเยอรมัน ภายใน 48 ชั่วโมง **อย่างน้อยร้อยละ 80**



# ร่วมกันทำ ป้องกันได้



## ประชาชน

- \* ผู้ปกครองควรนำบุตรหลานของท่านไปรับวัคซีนหัดเข็มแรก อายุ 9-12 เดือน และเข็มที่สอง อายุ 2 ปีครึ่ง สามารถรับวัคซีนได้ที่สถานพยาบาลของรัฐทุกแห่ง โดยไม่เสียค่าใช้จ่าย
- \* หากท่านหรือญาติมีอาการป่วยที่สงสัยว่าเป็นหัด ควรรีบไปพบแพทย์



## ผู้ป่วย

- \* ควรหยุดเรียนหรือหยุดงานจนถึง 4 วัน หลังจากมีผื่นขึ้น หากจำเป็นต้องออกไปในที่ชุมชนควรสวมหน้ากากอนามัยทุกครั้ง



## หน่วยงานสาธารณสุข



- \* เจ้าหน้าที่ระบาดวิทยาดำเนินการสอบสวนผู้ป่วยที่มีอาการไข้ออกผื่นหรือสงสัยหัด/หัดเยอรมัน ภายใน 48 ชั่วโมง หลังจากพบผู้ป่วย
- \* เก็บตัวอย่างส่งตรวจห้องปฏิบัติการ ดังนี้ ตรวจเลือด: ระยะเวลาที่เหมาะสมที่ควรเก็บ คือ 4-30 วัน หลังพบผื่น และตรวจ Throat swab / Nasal swab 4-5 วัน หลังพบผื่น
- \* เพิ่มความเข้มแข็งในการเฝ้าระวัง และสอบสวนผู้ป่วยไข้ออกผื่นทุกราย รวมถึงเก็บตัวอย่างเลือดส่งตรวจยืนยันทางห้องปฏิบัติการ ผ่านระบบ Measles Database Online ([www.eradicationthai.com](http://www.eradicationthai.com)) ภายใน 48 ชม. หลังพบผู้ป่วยสงสัย
- \* หากพบเหตุการณ์การระบาดแบบกลุ่มก้อน ให้ทำการสอบสวนโรค และแจ้งทีมตระหนักรู้สถานการณ์ของจังหวัด เฝ้าระวังผู้ป่วยในเหตุการณ์อย่างน้อย 42 วันหรือ 6 สัปดาห์ หลังจากพบผู้ป่วยรายสุดท้าย เพื่อให้แน่ใจว่าการระบาดสงบ
- \* ตรวจสอบความครอบคลุมการได้รับวัคซีนรวมป้องกันโรคหัด-คางทูม-หัดเยอรมัน (MMR) ทั้ง 2 เข็ม ในกลุ่มเป้าหมาย โดยต้องไม่ต่ำกว่าร้อยละ 95
- \* รณรงค์ และประชาสัมพันธ์ให้วัคซีนโรคหัดในกลุ่มเป้าหมาย



## แนวทางการสร้างเสริมภูมิคุ้มกันโรคหัด

|                                | การให้วัคซีนรวม MMR ในเด็ก อายุ 9 เดือน-อายุต่ำกว่า 2 ปี 6 เดือน                       |   | การให้วัคซีนรวม MMR ในเด็ก อายุ 2 ปี 6 เดือน-อายุต่ำกว่า 7 ปี                 |  |               | การให้วัคซีนรวม MMR/MR ในนักเรียนชั้น ป.1 และ ม.1 |  |               |
|--------------------------------|--|---|---|--|---------------|---|--|---------------|
| ประวัติการได้รับ วัคซีน MMR/MR | ไม่เคย/ไม่แน่ใจ/<br>ไม่ทราบ/<br>ได้รับ 1 เข็ม<br>ก่อนอายุ 9 เดือน                      | ได้รับ 1 เข็ม<br>หลังอายุ 9 เดือน   | ไม่เคย/<br>ไม่แน่ใจ/<br>ไม่ทราบ/  | ได้รับ 1 เข็ม  | ได้รับ 2 เข็ม | ไม่เคย/<br>ไม่แน่ใจ/<br>ไม่ทราบ/                  | ได้รับ 1 เข็ม  | ได้รับ 2 เข็ม |
| การให้วัคซีน                   | ให้ 1 เข็มแล้ว<br>ติดตามฉีดเข็มที่ 2<br>ตามกำหนดปกติ<br>มีระยะห่างอย่างน้อย<br>1 เดือน | ไม่ต้องให้ครั้งนี้<br>ให้ติดตามฉีดเข็มที่ 2<br>ตามกำหนดปกติ<br>มีระยะห่างอย่างน้อย<br>1 เดือน | ให้ 1 เข็ม<br>แล้วติดตาม<br>ฉีดเข็มที่ 2<br>เมื่อเด็ก<br>เข้าเรียน<br>ชั้นป.1 | ให้ 1 เข็ม<br>ห่างจาก<br>เข็มแรก<br>อย่างน้อย<br>1 เดือน | ไม่ต้องให้    | ให้ 1 เข็ม  | ให้ 1 เข็ม<br>ห่างจาก<br>เข็มแรก<br>อย่างน้อย<br>1 เดือน | ไม่ต้องให้    |

### 3.4 โรคมือ เท้า ปาก (Hand Foot Mouth Disease)

สถานการณ์ของจังหวัดร้อยเอ็ด ตั้งแต่ 1 มกราคม 2562 - 26 กุมภาพันธ์ 2562 มีรายงานผู้ป่วยโรค HFMD จำนวน 100 ราย อัตราป่วย 7.64 ต่อประชากรแสนคน จำนวนผู้ป่วยเดือนมกราคมและกุมภาพันธ์ ปี 2562 มากกว่าปี 2561 และค่ามัธยฐาน 5 ปี



รูปที่ 3 จำนวนผู้ป่วยโรคมือ เท้าและปาก จำแนกรายเดือน ปี 2562 เปรียบเทียบ ปี 2561 และค่ามัธยฐานย้อนหลัง 5 ปี (พ.ศ. 2557 - 2561)

กลุ่มอายุที่พบผู้ป่วยสูงสุด คือ อายุ 1 - 2 ปี (ร้อยละ 61.00 ) รองลงมา คือ อายุ 3 - 4 ปี (ร้อยละ 19.00 )

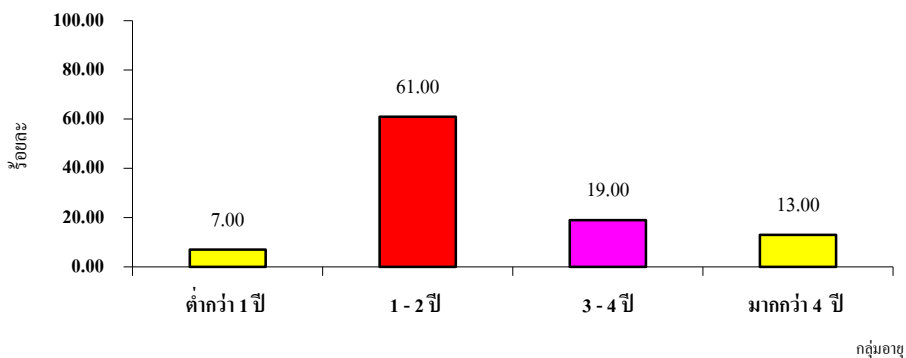

รูปที่ 4 ร้อยละผู้ป่วยโรคมือเท้าปาก จำแนกตามกลุ่มอายุ จ.ร้อยเอ็ด ปี 2562

การป้องกันโรคมือ เท้า ปาก ต้องอาศัยความร่วมมือของศูนย์เด็กเล็ก โรงเรียนอนุบาล และสถานรับเลี้ยงเด็ก ในการตรวจคัดกรองเด็กเป็นประจำทุกวันในตอนเช้า

1 ประสานงานกับโรงเรียนอนุบาล โรงเรียนประถมศึกษา และศูนย์เด็กเล็กที่อยู่ในพื้นที่เน้นเรื่อง การทำความสะอาดป้องกันการแพร่เชื้อ กิจกรรมรณรงค์ทำความสะอาดในศูนย์เด็กเล็กและสถานศึกษา เพื่อป้องกันโรคมือเท้าปาก รวมทั้งให้มีการคัดกรองเด็กนักเรียน หากพบเด็กป่วย มีไข้ ร่วมกับพบ แผลในปาก หรือมีตุ่มที่มือหรือที่เท้า ขอให้หยุดเรียน และแนะนำไม่ให้คลุกคลีกับคนอื่นๆ ในครอบครัวหรือในชุมชน

2. การประชาสัมพันธ์ในทุกช่องทาง เพื่อให้ความรู้เรื่องโรคมือเท้าปาก แก่สถานศึกษา ศูนย์เด็กเล็ก ให้มีส่วนร่วมในการป้องกันควบคุมโรค เน้นการแยกเด็กป่วย ให้หยุดเรียนอยู่บ้าน การทำความสะอาดพื้นผิวที่เด็กสัมผัสด้วยน้ำยาที่มีส่วนผสมของน้ำยาฟอกขาว อย่างถูกวิธี

๓.การดูแลรักษาผู้ป่วยเพื่อป้องกันการเสียชีวิตให้ได้มากที่สุด โดยเน้นย้ำผู้ปกครองทุกคน ถึงสัญญาณอันตราย ที่ต้องรับพาเด็กไปพบแพทย์ทันที คือ ไข้สูงเกิน 2 วัน ซึมลง กินไม่ได้ อาเจียน ชัก หายใจหอบ เพราะอาจเกิดภาวะแทรกซ้อนสมองอักเสบหรือน้ำท่วมปอด และทำให้เสียชีวิตได้



# แนวทางการควบคุม โรคมือ เท้า ปาก ในโรงเรียนและศูนย์เด็กเล็ก



กรมควบคุมโรค  
Department of Disease Control

## ทำความสะอาด



ทำความสะอาดอุปกรณ์เครื่องใช้ต่างๆ  
ในห้องเรียน ห้องครัว ภาชนะใส่อาหาร ห้องน้ำ อาคาร เช่น ลูกบิด ราวบันได ขอบเล่น

## แยกสิ่งของเครื่องใช้



จัดเตรียมสิ่งของเครื่องใช้แยกรายบุคคลไม่ให้เกิดปะปนกัน  
เช่น ผ้าเช็ดหน้า แก้วน้ำ ช้อนอาหาร และจัดหาอุปกรณ์ให้นักเรียนล้างมือด้วยน้ำและสบู่

## สังเกตอาการโรคมือ เท้า ปากในเด็ก



ครู พี่เลี้ยง ต้องหมั่นสังเกตอาการโรคมือ เท้า ปากในเด็ก  
โดยการตรวจเด็กก่อนขึ้นห้องเรียน ถ้าพบมีอาการป่วย มีไข้ มีผื่นตามฝ่ามือ ฝ่าเท้า ให้แยกเด็กออกจากห้องพยาบาล  
แล้วติดต่อผู้ปกครองพากลับบ้านและไปพบแพทย์

DDC  
**กรมควบคุมโรค**  
Department of Disease Control

IUDC  
**สถาบันป้องกันควบคุมโรคเขตเมือง**  
Institute for Urban Disease Control and Prevention



สายด่วน  
กรมควบคุมโรค  
**1422**



ตารางที่ 7 จำนวนผู้ป่วยและอัตราป่วยโรคมือเท้าปาก จำแนกรายเดือน จ.ร้อยเอ็ด ปี 2562

| อำเภอ             | เดือน     |           |       |       |      |       |      |      |      |      |      |      | รวม        | อัตราป่วย<br>(ต่อแสน) |
|-------------------|-----------|-----------|-------|-------|------|-------|------|------|------|------|------|------|------------|-----------------------|
|                   | ม.ค.      | ก.พ.      | มี.ค. | เม.ย. | พ.ค. | มิ.ย. | ก.ค. | ส.ค. | ก.ย. | ต.ค. | พ.ย. | ธ.ค. |            |                       |
| เมือง             | 13        | 10        |       |       |      |       |      |      |      |      |      |      | 23         | 14.73                 |
| เกษตรวิสัย        | 3         | 2         |       |       |      |       |      |      |      |      |      |      | 5          | 5.08                  |
| ปทุมรัตน์         | 2         | 0         |       |       |      |       |      |      |      |      |      |      | 2          | 3.73                  |
| จตุรพักตรพิมาน    | 4         | 2         |       |       |      |       |      |      |      |      |      |      | 6          | 7.44                  |
| ธวัชบุรี          | 2         | 7         |       |       |      |       |      |      |      |      |      |      | 9          | 13.16                 |
| พนมไพร            | 1         | 0         |       |       |      |       |      |      |      |      |      |      | 1          | 1.36                  |
| โพนทอง            | 2         | 3         |       |       |      |       |      |      |      |      |      |      | 5          | 4.64                  |
| โพธิ์ชัย          | 1         | 3         |       |       |      |       |      |      |      |      |      |      | 4          | 6.92                  |
| หนองพอก           | 1         | 0         |       |       |      |       |      |      |      |      |      |      | 1          | 1.52                  |
| เสลภูมิ           | 3         | 1         |       |       |      |       |      |      |      |      |      |      | 4          | 3.29                  |
| สุวรรณภูมิ        | 12        | 4         |       |       |      |       |      |      |      |      |      |      | 16         | 13.74                 |
| เมืองสรวง         | 0         | 0         |       |       |      |       |      |      |      |      |      |      | 0          | 0.00                  |
| โพนทราย           | 0         | 0         |       |       |      |       |      |      |      |      |      |      | 0          | 0.00                  |
| อาจสามารถ         | 0         | 0         |       |       |      |       |      |      |      |      |      |      | 0          | 0.00                  |
| เมยวดี            | 1         | 3         |       |       |      |       |      |      |      |      |      |      | 4          | 17.62                 |
| ศรีสมเด็จ         | 3         | 1         |       |       |      |       |      |      |      |      |      |      | 4          | 10.85                 |
| จังหาร            | 5         | 0         |       |       |      |       |      |      |      |      |      |      | 5          | 10.62                 |
| เชียงขวัญ         | 7         | 0         |       |       |      |       |      |      |      |      |      |      | 7          | 25.18                 |
| หนองฮี            | 1         | 0         |       |       |      |       |      |      |      |      |      |      | 1          | 4.02                  |
| ทุ่งเขาหลวง       | 2         | 1         |       |       |      |       |      |      |      |      |      |      | 3          | 12.69                 |
| <b>รวมทั้งหมด</b> | <b>63</b> | <b>37</b> |       |       |      |       |      |      |      |      |      |      | <b>100</b> | <b>7.64</b>           |

ที่มา : ข้อมูล ณ วันที่ 26 กุมภาพันธ์ 2562 (จากรายงาน 506)

### 3.5 โรคสุกใส

สถานการณ์โรคสุกใส จังหวัดร้อยเอ็ด ปี 2562 ตั้งแต่ 1 มกราคม - 26 กุมภาพันธ์ 2562 มีรายงานผู้ป่วย 142 ราย อัตราป่วย 10.85 ต่อประชากรแสนคน ส่วนใหญ่จะพบผู้ป่วยมากในช่วงเดือนมกราคม - มีนาคม ของทุกปี สำหรับในปี 2562 ผู้ป่วยในเดือนมกราคมและกุมภาพันธ์น้อยกว่า ปี 2561 และค่ามัธยฐาน 5 ปี

กลุ่มอายุที่มีรายงานผู้ป่วยสูงสุด คือ กลุ่มอายุ 0 - 4 ปี และ กลุ่มอายุ 5 - 9 ปี

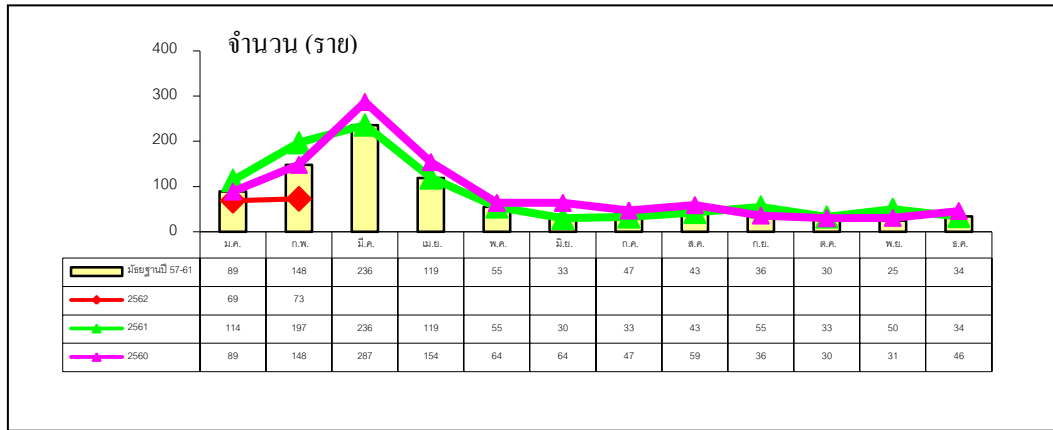

รูปที่ 5 จำนวนผู้ป่วยโรคสุกใส จำแนกรายเดือน จ.ร้อยเอ็ด ปี 2560-2562 และมัธยฐาน 5 ปี

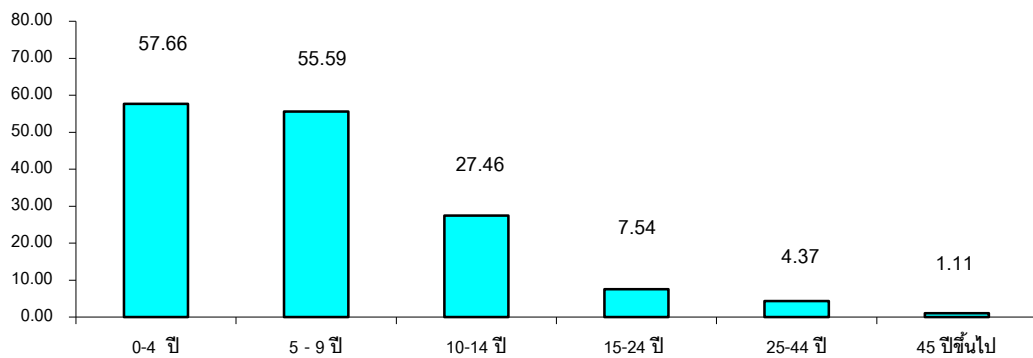

รูปที่ 6 อัตราป่วยโรคสุกใส จำแนกตามกลุ่มอายุ จังหวัดร้อยเอ็ด ปี 2562

โรคสุกใส เป็นโรคที่เกิดจากเชื้อไวรัส ติดต่อโดยการหายใจเอาละอองเสมหะ น้ำมูกและน้ำลาย หรือ โดยการสัมผัสกับตุ่มหนองของผู้ป่วย ตลอดจนการใช้สิ่งของร่วมกับผู้ป่วย จึงทำให้เกิดการระบาดได้ง่าย โดยเฉพาะในสถานที่ที่มีการรวมกันหนาแน่น เช่น สถานรับเลี้ยงเด็ก โรงเรียนอนุบาล สถานศึกษา

โรคไข้สุกใส ส่วนใหญ่อาการไม่รุนแรงและหายได้เอง สำหรับผู้ป่วยที่เริ่มมีอาการควรแยกตัวออกจากผู้อื่นโดยเร็ว เพื่อป้องกันการแพร่เชื้อ ควรพักผ่อนให้เพียงพอ และดื่มน้ำมากๆ ถ้ามีไข้สูงควรใช้ผ้าชุบน้ำเช็ดตัวบ่อยๆ ถ้ามีอาการคัน ให้รับประทานยาแก้แพ้และทายาคารามายด์ ดูแลรักษาผิวหนังให้สะอาด ตัดเล็บให้สั้น ไม่ควรแกะตุ่มหนองเพราะจะทำให้อักเสบ ควรสวมหน้ากากอนามัยทุกครั้งเมื่อจำเป็นต้องคลุกคลีกับผู้อื่น เด็กหรือผู้ใหญ่ควรให้หยุดเรียน หรือหยุดงานเป็นเวลา 1 สัปดาห์ จนกว่าแผลจะตกสะเก็ดและหลุดไป หากมีอาการผิดปกติ ได้แก่ ซึมลง มีไข้สูงเกินกว่า 3 วัน รับประทานอาหารหรือดื่มน้ำไม่ได้ ควรรีบพบแพทย์ สำหรับการป้องกันที่ดีที่สุดคือ การแยกตัวจากผู้อื่นตั้งแต่เริ่มมีอาการ พร้อมกับดูแลอนามัยส่วนบุคคล ล้างมือบ่อยๆ ไม่ใช้สิ่งของร่วมกับผู้อื่น หลีกเลี่ยงคลุกคลีกับผู้ป่วย รับประทานอาหารให้ครบหมู่เพิ่มผลไม้ที่มีรสเปรี้ยว เช่น ส้ม สับปะรด ออกกำลังกายสม่ำเสมอ และพักผ่อนให้เพียงพอ

ตารางที่ 8 จำนวนผู้ป่วยโรคสுகไส จำแนกรายอำเภอ จังหวัดร้อยเอ็ด ปี 2562

| อำเภอ             | เดือน     |           |       |       |      |       |      |      |      |      |      |      | รวม        | อัตราป่วย<br>(ต่อแสน) |
|-------------------|-----------|-----------|-------|-------|------|-------|------|------|------|------|------|------|------------|-----------------------|
|                   | ม.ค.      | ก.พ.      | มี.ค. | เม.ย. | พ.ค. | มิ.ย. | ก.ค. | ส.ค. | ก.ย. | ต.ค. | พ.ย. | ธ.ค. |            |                       |
| เมือง             | 14        | 14        |       |       |      |       |      |      |      |      |      |      | 28         | 17.93                 |
| เกษตรวิสัย        | 3         | 2         |       |       |      |       |      |      |      |      |      |      | 5          | 5.08                  |
| ปทุมรัตน์         | 3         | 4         |       |       |      |       |      |      |      |      |      |      | 7          | 13.04                 |
| จตุรพักตรพิมาน    | 2         | 5         |       |       |      |       |      |      |      |      |      |      | 7          | 8.68                  |
| ธวัชบุรี          | 6         | 6         |       |       |      |       |      |      |      |      |      |      | 12         | 17.55                 |
| พนมไพร            | 4         | 3         |       |       |      |       |      |      |      |      |      |      | 7          | 9.54                  |
| โพนทอง            | 3         | 11        |       |       |      |       |      |      |      |      |      |      | 14         | 12.98                 |
| โพธิ์ชัย          | 1         | 1         |       |       |      |       |      |      |      |      |      |      | 2          | 3.46                  |
| หนองพอก           | 0         | 3         |       |       |      |       |      |      |      |      |      |      | 3          | 4.57                  |
| เสลภูมิ           | 3         | 5         |       |       |      |       |      |      |      |      |      |      | 8          | 6.58                  |
| สุวรรณภูมิ        | 0         | 4         |       |       |      |       |      |      |      |      |      |      | 4          | 3.44                  |
| เมืองสรวง         | 1         | 0         |       |       |      |       |      |      |      |      |      |      | 1          | 4.31                  |
| โพนทราย           | 3         | 1         |       |       |      |       |      |      |      |      |      |      | 4          | 14.28                 |
| อาจสามารถ         | 11        | 3         |       |       |      |       |      |      |      |      |      |      | 14         | 18.79                 |
| เมยวดี            | 5         | 3         |       |       |      |       |      |      |      |      |      |      | 8          | 35.24                 |
| ศรีสมเด็จ         | 3         | 1         |       |       |      |       |      |      |      |      |      |      | 4          | 10.85                 |
| จังหาร            | 3         | 3         |       |       |      |       |      |      |      |      |      |      | 6          | 12.74                 |
| เชียงขวัญ         | 3         | 3         |       |       |      |       |      |      |      |      |      |      | 6          | 21.58                 |
| หนองฮี            | 1         | 1         |       |       |      |       |      |      |      |      |      |      | 2          | 8.03                  |
| ทุ่งเขาหลวง       | 0         | 0         |       |       |      |       |      |      |      |      |      |      | 0          | 0.00                  |
| <b>รวมทั้งหมด</b> | <b>69</b> | <b>73</b> |       |       |      |       |      |      |      |      |      |      | <b>142</b> | <b>10.85</b>          |

ที่มา : ข้อมูล ณ วันที่ 26 กุมภาพันธ์ 2562 (จากรายงาน 506)

### 3.6 สถานการณ์โรคอุจจาระร่วงและอาหารเป็นพิษ จังหวัดร้อยเอ็ด ปี 2561

ตั้งแต่ 1 มกราคม - 26 กุมภาพันธ์ 2562 มีรายงานผู้ป่วยโรคอุจจาระร่วงเฉียบพลัน จำนวน 5,026 ราย อัตราป่วยเท่ากับ 384.08 ต่อแสนประชากร โรคอาหารเป็นพิษ จำนวน 819 ราย อัตราป่วย 62.59 ต่อแสนประชากร

จำนวนผู้ป่วยโรคอุจจาระร่วงและอาหารเป็นพิษ ปี 2562 ในเดือนมกราคมและกุมภาพันธ์ น้อยกว่าปี 2561 แต่มากกว่าค่ามัธยฐาน 5 ปี

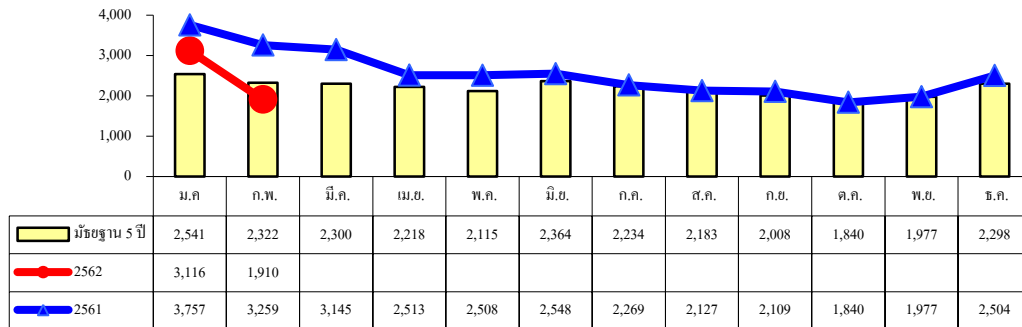

รูปที่ 7 จำนวนผู้ป่วยโรคอุจจาระร่วง จำแนกรายเดือน ปี 2562 เปรียบกับปี 2561 และมัธยฐาน 5 ปี

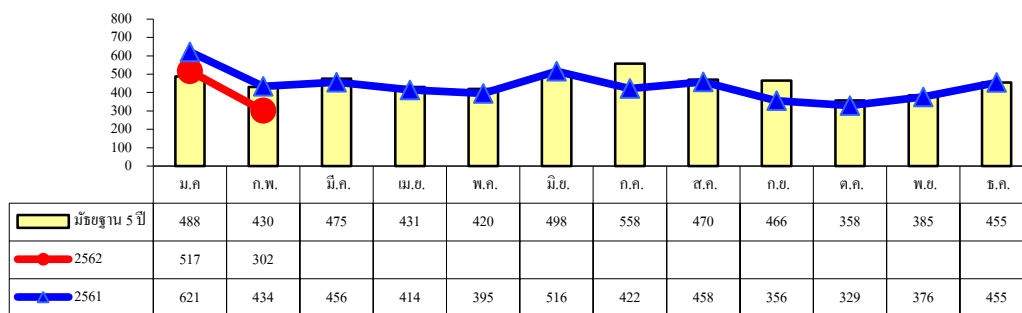

รูปที่ 8 จำนวนผู้ป่วยโรคอาหารเป็นพิษ จำแนกรายเดือน ปี 2562 เปรียบกับปี 2561 และมัธยฐาน 5 ปี

ขณะนี้สภาพอากาศมีการเปลี่ยนแปลงบ่อยครั้ง และกำลังจะเข้าสู่ช่วงฤดูร้อน ซึ่งอากาศที่ร้อนชื้นโรคเจริญเติบโตได้ดี กรมควบคุมโรค จึงขอให้ทุกอำเภอ เฝ้าระวังโรคที่มักพบได้บ่อยในช่วงฤดูร้อน โดยเฉพาะโรคติดต่อทางอาหารและน้ำ

โรคติดต่อทางอาหารและน้ำดังกล่าว เกิดจากการรับประทานอาหารหรือดื่มน้ำที่มีการปนเปื้อนเชื้อแบคทีเรีย ไวรัส โปรโตซัว หนอนพยาธิ ผู้ป่วยจะมีการปวดท้อง ถ่ายเหลวมากกว่า 3 ครั้งต่อวันหรือมากกว่า คลื่นไส้ อาเจียน มีไข้ อุจจาระอาจพบเยื่อเมือกและมีเลือดปน ในบางรายมีอาการรุนแรงอาจทำให้เสียชีวิตได้ ดังนั้น การป้องกันคือให้ประชาชนปรุงอาหารให้สุกด้วยความร้อนทั่วถึงและสะอาด ล้างผัก ผลไม้ด้วยน้ำสะอาดหลายๆ ครั้ง หลีกเลี่ยงการใช้มีด เขียง หั่นอาหารดิบและอาหารสุกร่วมกัน เพื่อไม่ให้ปนเปื้อนเชื้อโรค ดูแลครัวให้สะอาด กำจัดขยะมูลฝอย สิ่งปฏิกูล และยึดหลัก “กินร้อน ช้อนกลาง ล้างมือ” ได้แก่

- 1.กินร้อน คือ กินอาหารที่ปรุงสุกใหม่ๆ ในกรณีข้าวกล่อง อาหารถุง ต้องนำมาอุ่นให้ร้อนก่อนกินทุกครั้ง
- 2.ใช้ช้อนกลาง คือ เมื่อกินอาหารร่วมกัน ควรใช้ช้อนกลางในการตักอาหาร และ
- 3.ล้างมือ คือ ต้องล้างมือให้สะอาดทุกครั้งก่อนกินอาหาร ก่อนปรุงอาหาร หลังขับถ่าย และหลังสัมผัสสิ่งสกปรก นอกจากนั้น ควรจัดให้มีน้ำดื่มที่สะอาด มีส่วนที่ถูกล้างสะอาด มีการกำจัดขยะมูลฝอย และน้ำเสียที่เหมาะสมในบริเวณที่อยู่รวมกัน ตลอดจนให้มีการให้สุศึกษาในการป้องกันโรค โดยเฉพาะในโรงเรียน ค่ายลูกเสือ ค่ายทหาร หอพักนักเรียน นักศึกษา

ตารางที่ 9 อัตราป่วยโรคอุจจาระร่วงและอาหารเป็นพิษ จำแนกรายอำเภอ จ.ร้อยเอ็ด  
เดือนมกราคม – กุมภาพันธ์ ปี 2562

| อำเภอ             | โรคอุจจาระร่วง |              |              |                  | โรคอาหารเป็นพิษ |            |            |                  |
|-------------------|----------------|--------------|--------------|------------------|-----------------|------------|------------|------------------|
|                   | ม.ค.           | ก.พ.         | รวม          | อัตราป่วย ต่อแสน | ม.ค.            | ก.พ.       | รวม        | อัตราป่วย ต่อแสน |
| เมือง             | 390            | 217          | 607          | 388.77           | 86              | 53         | 139        | 89.03            |
| เกษตรวิสัย        | 209            | 108          | 317          | 322.33           | 63              | 32         | 95         | 96.60            |
| ปทุมรัตน์         | 100            | 64           | 164          | 305.51           | 37              | 23         | 60         | 111.77           |
| จตุรพักตรพิมาน    | 128            | 101          | 229          | 283.99           | 6               | 2          | 8          | 9.92             |
| ธวัชบุรี          | 153            | 97           | 250          | 365.64           | 38              | 16         | 54         | 78.98            |
| พนมไพร            | 155            | 75           | 230          | 313.38           | 30              | 19         | 49         | 66.76            |
| โพนทอง            | 285            | 162          | 447          | 414.39           | 63              | 44         | 107        | 99.19            |
| โพธิ์ชัย          | 99             | 33           | 132          | 228.37           | 11              | 5          | 16         | 27.68            |
| หนองพอก           | 134            | 96           | 230          | 350.17           | 31              | 15         | 46         | 70.03            |
| เสลภูมิ           | 299            | 220          | 519          | 427.11           | 24              | 8          | 32         | 26.33            |
| สุวรรณภูมิ        | 317            | 210          | 527          | 452.65           | 59              | 55         | 114        | 97.92            |
| เมืองสรวง         | 18             | 24           | 42           | 181.06           | 3               | 6          | 9          | 38.80            |
| โพนทราย           | 54             | 38           | 92           | 328.51           | 17              | 4          | 21         | 74.99            |
| อาจสามารถ         | 133            | 91           | 224          | 300.65           | 18              | 6          | 24         | 32.21            |
| เมยวดี            | 98             | 56           | 154          | 678.29           | 1               | 0          | 1          | 4.40             |
| ศรีสมเด็จ         | 280            | 165          | 445          | 1,206.98         | 6               | 0          | 6          | 16.27            |
| จังหาร            | 73             | 50           | 123          | 261.23           | 11              | 9          | 20         | 42.48            |
| เชียงขวัญ         | 95             | 43           | 138          | 496.37           | 4               | 2          | 6          | 21.58            |
| หนองฮี            | 68             | 42           | 110          | 441.68           | 3               | 2          | 5          | 20.08            |
| ทุ่งเขาหลวง       | 28             | 18           | 46           | 194.56           | 6               | 1          | 7          | 29.61            |
| <b>รวมทั้งหมด</b> | <b>3,116</b>   | <b>1,910</b> | <b>5,026</b> | <b>384.08</b>    | <b>517</b>      | <b>302</b> | <b>819</b> | <b>62.59</b>     |

ที่มา : ข้อมูล ณ วันที่ 26 กุมภาพันธ์ 2562 (จากรายงาน 506)

### 3.7 สถานการณ์โรคเลปโตสไปโรซิสจังหวัดร้อยเอ็ด ปี 2562

ตั้งแต่ 1 มกราคม- 26 กุมภาพันธ์ 2562 มีรายงานผู้ป่วยด้วยโรคเลปโตสไปโรซิส จำนวน 7 ราย ไม่มีผู้ป่วยเสียชีวิต อัตราป่วยเท่ากับ 0.53 ต่อแสนประชากร พบผู้ป่วยใน 6 อำเภอ คือ อ.จตุรพักตรพิมาน 2 ราย อ.เกษตรวิสัย 1 ราย อ.โพนทอง 1 ราย อ.เมืองสรวง และ อ.อาจสามารถ อำเภอละ 1 ราย ตารางที่ 10 จำนวนผู้ป่วยโรคเลปโตสไปโรซิส จำแนกรายเดือน ปี 2562

| อำเภอ             | เดือน    |          |       |       |      |       |      |      |      |      |      |      | รวม      | อัตราป่วย<br>(ต่อแสน) |
|-------------------|----------|----------|-------|-------|------|-------|------|------|------|------|------|------|----------|-----------------------|
|                   | ม.ค.     | ก.พ.     | มี.ค. | เม.ย. | พ.ค. | มิ.ย. | ก.ค. | ส.ค. | ก.ย. | ต.ค. | พ.ย. | ธ.ค. |          |                       |
| เมือง             | 0        | 0        |       |       |      |       |      |      |      |      |      |      | 0        | 0.00                  |
| -ในเขตเทศบาล      | 0        | 0        |       |       |      |       |      |      |      |      |      |      | 0        | 0.00                  |
| - นอกเขต          | 0        | 0        |       |       |      |       |      |      |      |      |      |      | 0        | 0.00                  |
| เกษตรวิสัย        | 1        | 0        |       |       |      |       |      |      |      |      |      |      | 1        | 1.02                  |
| ปทุมรัตน์         | 0        | 0        |       |       |      |       |      |      |      |      |      |      | 0        | 0.00                  |
| จตุรพักตรพิมาน    | 2        | 0        |       |       |      |       |      |      |      |      |      |      | 2        | 2.48                  |
| ธวัชบุรี          | 0        | 1        |       |       |      |       |      |      |      |      |      |      | 1        | 1.46                  |
| พนมไพร            | 0        | 0        |       |       |      |       |      |      |      |      |      |      | 0        | 0.00                  |
| โพนทอง            | 0        | 0        |       |       |      |       |      |      |      |      |      |      | 0        | 0.00                  |
| โพนชัย            | 1        | 0        |       |       |      |       |      |      |      |      |      |      | 1        | 1.73                  |
| หนองพอก           | 0        | 0        |       |       |      |       |      |      |      |      |      |      | 0        | 0.00                  |
| เสลภูมิ           | 0        | 0        |       |       |      |       |      |      |      |      |      |      | 0        | 0.00                  |
| สุวรรณภูมิ        | 0        | 0        |       |       |      |       |      |      |      |      |      |      | 0        | 0.00                  |
| เมืองสรวง         | 1        | 0        |       |       |      |       |      |      |      |      |      |      | 1        | 4.31                  |
| โพนทราย           | 0        | 0        |       |       |      |       |      |      |      |      |      |      | 0        | 0.00                  |
| อาจสามารถ         | 0        | 1        |       |       |      |       |      |      |      |      |      |      | 1        | 1.34                  |
| เมยวดี            | 0        | 0        |       |       |      |       |      |      |      |      |      |      | 0        | 0.00                  |
| ศรีสมเด็จ         | 0        | 0        |       |       |      |       |      |      |      |      |      |      | 0        | 0.00                  |
| จังหาร            | 0        | 0        |       |       |      |       |      |      |      |      |      |      | 0        | 0.00                  |
| เชียงขวัญ         | 0        | 0        |       |       |      |       |      |      |      |      |      |      | 0        | 0.00                  |
| หนองฮี            | 0        | 0        |       |       |      |       |      |      |      |      |      |      | 0        | 0.00                  |
| ทุ่งเขาหลวง       | 0        | 0        |       |       |      |       |      |      |      |      |      |      | 0        | 0.00                  |
| <b>รวมทั้งหมด</b> | <b>5</b> | <b>2</b> |       |       |      |       |      |      |      |      |      |      | <b>7</b> | <b>0.53</b>           |

ที่มา : ข้อมูล ณ วันที่ 26 กุมภาพันธ์ 2562 (จากรายงาน 506)



### 3.8 สถานการณ์โรคสครับไทฟัสจังหวัดร้อยเอ็ด ปี 2562

ตั้งแต่ 1 มกราคม- 26 กุมภาพันธ์ 2562 มีรายงานผู้ป่วยด้วยโรคสครับไทฟัส จำนวน 27 ราย อัตราป่วยเท่ากับ 2.06 ต่อแสนประชากร พบผู้ป่วยใน 13 อำเภอ

อำเภอที่มีอัตราป่วยสูงสุด 3 อันดับแรก คือ อ.ทุ่งเขาหลวง อ.เมืองสรวง และ อ.เมยวดี ตารางที่ 11 จำนวนและอัตราป่วยโรคสครับไทฟัส รายอำเภอ จำแนกรายเดือน ปี 2562

| อำเภอ             | เดือน     |           |       |       |      |       |      |      |      |      |      |      | รวม       | อัตราป่วย<br>(ต่อแสน) |
|-------------------|-----------|-----------|-------|-------|------|-------|------|------|------|------|------|------|-----------|-----------------------|
|                   | ม.ค.      | ก.พ.      | มี.ค. | เม.ย. | พ.ค. | มิ.ย. | ก.ค. | ส.ค. | ก.ย. | ต.ค. | พ.ย. | ธ.ค. |           |                       |
| เมือง             | 2         | 2         |       |       |      |       |      |      |      |      |      |      | 4         | 2.56                  |
| เกษตรวิสัย        | 0         | 0         |       |       |      |       |      |      |      |      |      |      | 0         | 0.00                  |
| ปทุมรัตน์         | 0         | 0         |       |       |      |       |      |      |      |      |      |      | 0         | 0.00                  |
| จตุรพักตรพิมาน    | 1         | 1         |       |       |      |       |      |      |      |      |      |      | 2         | 2.48                  |
| ธวัชบุรี          | 1         | 1         |       |       |      |       |      |      |      |      |      |      | 2         | 2.93                  |
| พนมไพร            | 0         | 3         |       |       |      |       |      |      |      |      |      |      | 3         | 4.09                  |
| โพนทอง            | 0         | 0         |       |       |      |       |      |      |      |      |      |      | 0         | 0.00                  |
| โพธิ์ชัย          | 0         | 1         |       |       |      |       |      |      |      |      |      |      | 1         | 1.73                  |
| หนองพอก           | 1         | 1         |       |       |      |       |      |      |      |      |      |      | 2         | 3.04                  |
| เสลภูมิ           | 1         | 2         |       |       |      |       |      |      |      |      |      |      | 3         | 2.47                  |
| สุวรรณภูมิ        | 1         | 0         |       |       |      |       |      |      |      |      |      |      | 1         | 0.86                  |
| เมืองสรวง         | 2         | 0         |       |       |      |       |      |      |      |      |      |      | 2         | 8.62                  |
| โพนทราย           | 0         | 1         |       |       |      |       |      |      |      |      |      |      | 1         | 3.57                  |
| อาจสามารถ         | 0         | 0         |       |       |      |       |      |      |      |      |      |      | 0         | 0.00                  |
| เมยวดี            | 1         | 0         |       |       |      |       |      |      |      |      |      |      | 1         | 4.40                  |
| ศรีสมเด็จ         | 0         | 0         |       |       |      |       |      |      |      |      |      |      | 0         | 0.00                  |
| จังหาร            | 0         | 1         |       |       |      |       |      |      |      |      |      |      | 1         | 2.12                  |
| เชียงขวัญ         | 0         | 0         |       |       |      |       |      |      |      |      |      |      | 0         | 0.00                  |
| หนองฮี            | 0         | 0         |       |       |      |       |      |      |      |      |      |      | 0         | 0.00                  |
| ทุ่งเขาหลวง       | 2         | 2         |       |       |      |       |      |      |      |      |      |      | 4         | 16.92                 |
| <b>รวมทั้งหมด</b> | <b>12</b> | <b>15</b> |       |       |      |       |      |      |      |      |      |      | <b>27</b> | <b>2.06</b>           |

ที่มา : ข้อมูล ณ วันที่ 26 กุมภาพันธ์ 2562 (จากรายงาน 506)